

# DANSK LOKOMOTIV TIDENDE

NUMMER 21 - 5. NOVEMBER 1963 - 63. ÅRGANG



Udgivet af Dansk Lokomotivmands Forening

Sko køber man i **FOX**

skomagasiner

Glostrup - Roskilde - Holbæk - Kalundborg  
Slagelse-Nyborg-Aarhus-Skive-Nykøbing M.  
Viborg

Tegn Deres forsikringer i

**Statsbanepersonalets Brandforsikringsagentur  
og Understøttelsesforening af 1891**

Lav præmie - uden gensidighed - kulant erstatning  
Tillidsmænd over hele landet - Alle arter forsikringer tegnes  
Henvendelse Karup 12 og Fulda 74 50 56

Ligeså **UUNDEVÆRLIG**  
jernbanen er for trafikken er



**Statsanstalten for Livsforsikring**

Hovedkontor: Kampmannsgade 4, København V

### BRANDE



**Service Station**

v/ Th. Christensen

Vejlevej - Brande - Telf. 334

LANDKJÆRS ANDELSMEJERI  
BRANDE . Telf. 33

- drik 3 glas mælk daglig -



AUTORISERET

DOHI FORHANDLER

Emil Lorentzen

Auto-  
værksted

Nørregade 10 - Brande - Telf. 305

### SILKEBORG

Vi klarer Deres fyrringsproblem - Benyt Dem af vor  
rentefri varmekonto - Ring til 2714

**Deres direkte OLIELEDNING**

**E. Kristensen's**  
Hvinningdalvej 1



**depot**  
Silkeborg

### KORSØR

» MØBELGAARDEN «

Algade 17 - Korsør - Telefon 1775

... har stort udvalg i moderne møbler og bedre brugte møbler  
Fine betalingsbetingelser

### VEJLE

VOR BAGER I VEJLE!

**KURT VIND NIELSEN**

Havnegade 13, Vejle . Telef. 2158

Vi anvender  
kun 1. klasses  
råvarer

-man  
lægger  
mærke  
til...

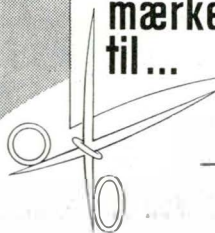

- godt tøj  
til fornuftige  
priser

# TILSKÆRERNE

DET STORE MAGASIN FOR TØJ

### RANDERS

**HULTEN SKJORTEFABRIK**

Leverandør til etaterne

KLOSTERVEJ 40 - RANDERS - TLF. 3725

**IB WIGH** Slagtermester

Vi fører alt i 1. kl. kød - flæsk - pålæg  
kun een kvalitet - den bedste

Gl. Hobrovej 59 - Randers - Telefon 28505

**HADSUNDVEJENS Blomstergartneri**

ved Nordre Kirkegård v/ Gunnar Knudsen  
blomster - kranser - dekorationer

Hadsundvej 75 - Randers - Telefon 25141

**TAPET-LAGERET**

v/ Nørager Pedersen

Østergade 17 - Randers - Tlf. 26775

vi fører alt i tapet og farver

### NYKØBING F.

**HEROLD'S KAFFE OG VINHANDEL**

v. Torben Lejre Larsen

Joh. Fr. Schelburgs Vine

Kaffen med den ædle aroma

ØSTERGADE 9, NYKØBING F. TELF. 852045

**Cykelhandler OTTO PETERSEN**

Cykelforretningen »Vulkan«

Nygade 9 - Nykøbing - Tlf. 851306

De førende mærker i cykler & knallerter



## DANSK LOKOMOTIV TIDENDE

NR. 21 - 63. ÅRGANG

5. NOVEMBER 1963



### Indhold:

Informationsmødet .....	323
Fra medlemskredsen - Åbent brev - Støj .....	324
M. S. Lyngesen 50 år .....	325
Evert Svensson, 50 år .....	325
Hvorhen i boligpolitikken .....	326
Køb og salg af lejligheder .....	326
Lønning fra 1. oktober 1963 ....	328
FN-dagen 1963 .....	329
DSB regnskab .....	330
LOs jubilæumsfond .....	330
Under DLF .....	331
Nye adresser .....	331
Medlemslisten .....	331
Personalialia .....	331

### Forsidebillede:

Korsør station.



### Redaktører:

E. Greve Petersen

(ansvarshavende)

K. B. Knudsen.

### Redaktion og ekspedition:

Hellerupvej 44, Hellerup.

Telefon: Hell. 7269.

Kontortid 10-16.

Lørdag 9-12.

### Annonce-ekspedition:

Studiestræde 49, København K.

Tlf. Central 12327 og Palæ 1142.

Giro 22289.

Kontortid kl. 8.30 til 16.

Frederiksberg Bogtrykkeri

Howitzvej 49.

## Informationsmødet

Det i tilknytning til indeværende kongresperiode afholdte informationsmøde den 22. oktober i Nyborg var imødeset med en del interesse i henseende til dets arbejdsform og mulighederne for ved et sådant møde at få en diskussion om tanker som tillidsmændene måtte have om udviklingen af organisationsarbejdet.

Man blev imidlertid i nogen grad beskæmmet, idet en ikke ringe tid hengik med fremførelse af sager og problemer på ren lokal basis, som blev en hindring for en konkret diskussionslinie med fagligt og økonomisk perspektiv for lokomotivmændene.

Nu er det dog naturligt, at der kunne være nogen tilbageholdenhed hos tillidsmændene, der, skal vi sige, ligesom ville anskue denne nye mødeform inden for vor forening. Det kan være meget fornuftigt at drage lære af erfaringerne, men på den anden side skulle et fællesmøde med tillidsmændene uafhængigt af dets form altid være et forum for hovedbestyrelsen til at hente inspiration til videreførelse af organisationsarbejdet.

Det oplæg, formanden gav i sin beretning, kunne ellers have været et godt udgangspunkt for en generel debat om lokomotivmændenes faglige og økonomiske status, men som foran nævnt gik man for stærkt op i forhold, hvis behandling rettelig bør foregå andet steds. Omend man kunne føle usikkerhed overfor at deltage i en debat om økonomiske spørgsmål, f.eks. på baggrund af den såkaldte »helhedsløsning«, ville det have været godt, om man af karsken bælg havde givet sin mening til kende, thi det er dagligdagens problemer, som bør være vejledende ved forhandlinger og ikke teoretiske betragtninger, der ikke kan forenes med det praktiske liv.

I øvrigt var mødet præget af en saglig og urban tone. De faglige spørgsmål, som debatteredes, forstod man havde almindelig tilslutning fra mødets deltagere. Der var tilfredshed med hovedbestyrelsens arbejde på at indpasse den fremtidige lokomotivmand, med samtidig hensyntagen til de blandt den nuværende styrke som i givet fald måtte se sine muligheder forringet til hjemflytning ved stationering af lokomotivmedhjælpere. Tillige gik man stærkt ind for bestræbelser på at få oprykkingsstillinger placeret ved flere maskindepoter. Til gengæld blev der fra adskillige peget på nødvendigheden af mere kritisk indstilling overfor kørselsfordelingerne, som efter deres opfattelse ofte strammedes, så de fik en inhuman karakter.

Var der således almindelig opslutning bag hovedbestyrelsens faglige arbejde, blev dens arbejde med feriehjemsagen alvorligt desavoueret, og en liste med 14 afdelingers underskrift (ifølge foreningens love kræves mindst 10 afdelingers) tilkendegav ønske om, at hovedbestyrelsen indkaldte til en ekstraordinær kongres, der skal afgøre hvorvidt de udarbejdede moderniseringsplaner skal fremmes eller ikke.

Mødet er et nyt led i organisationsopbygningen, den hjemlede beslutningsdygtighed giver det en særlig karakter, men må for at have reel værdi løftes op over de lokale problemer, som det er mere hensigtsmæssigt at tage ud og drøfte med den enkelte afdeling. Vi er imidlertid blevet en erfaring rigere, der kan være nyttig til et fremtidigt informationsmøde.

## Åbent brev

Gode Greve Petersen!

Som mødet på Nyborg Strand den 22. oktober formede sig til sidst, var der mange ting, jeg ønskede at sige til dig, men tiden var jo desværre så knap, at det kun kunne blive til en kortfattet fremsættelse af vort standpunkt.

Det blev en bitter afslutning for dig, det kunne vi alle både se og føle, jeg vil love dig, det var bestemt ikke med glæde i sindet, at vi var med til at skuffe dig, men du kunne dog ikke forlange af os, der var forsamlede dér som tillidsmænd og derfor, i hvert fald i dette store spørgsmål, også som talerør for vore medlemmer ude i afdelingerne, at vi skulle gå ind for noget, som vi vidste var imod 90 pct. af vore medlemmers ønske. Det kunne vi ikke gøre!

En ting vil jeg indtrængende bede dig om, du må aldrig opfatte det som et prestigetab, hverken for dig selv eller hovedbestyrelsen, men som jeg også sagde på informationsmødet, det er min faste overbevisning, at tiden er løbet fra feriehjemmet, og det på en sådan måde, at hverken centralfyrrer eller anden ombygning kan ændre noget ved dette forhold.

Jeg husker endnu tydeligt, da vi fik de første MY-loko og kunne ane, hvad der var ved at ske med damplokomotiverne og især med de mennesker, som betjente dem. Hvad tror du disse dengang »gamle« lokomotivførere tænkte og følte, da det ene efter det andet damplokomotiv blev rangeret ud på sidesporet. Tror du ikke, der blev taget noget fra dem. Noget som vel nok også kunne betragtes som en arv, noget med pietetsfølelse bag. Dengang var du den første til på så lempelig en måde som muligt, gennem skrift og tale at fortælle os, at her var noget, som der ikke kunne dæmmes op for. Fremskridt og udvikling kan man ikke bekæmpe. Tiden var løbet fra dampmaskinerne, dette måtte vi se i øjnene.

Har du ikke selv været med til omend med bløddende hjerte, men pisket dertil af udviklingen, at skuffe disse mennesker, at gøre dem bitre, det tror jeg gerne, du erkender, men disse mænd tog imod skuffelserne i den rækkefølge, de kom, de tog ikke utidig deres afsked i bitterhed, selv om de mistede noget, der var dem kært og »helligt«.

Nu er det, jeg beder dig om, Greve Petersen, at hvis den kommende kongres frembringer et eventuelt salg eller tvinger dig til en væsentlig ændring af planerne angående feriehjemmet, nøje at overveje din stilling og ansvar endnu engang. Vi ønsker bestemt ikke at »gå over dit lig«, og vi håber og tror bestemt heller ikke, det bliver resultatet, hvad der så end må ske i denne sag.

Vi betragter denne din drastiske udtalelse som fremsagt i et øjeblikks dyb skuffelse. Du har bestemt ingenting at bebrejde dig selv i denne sag, er der nogle, der har kludret her, må det være os. Vi burde forlængst have forhindret, at »sagen feriehjemmet« kunne bringes i så højt et plan, som det desværre er sket.

Det, vi først og fremmest ønsker, er, at se dig »still going strong« indenfor DLF med eller uden feriehjem i behold.

Venligst

E. W. Pedersen,  
lokomotivfører, Roskilde.

## STØJ!

Støj og dens skadelige virkning på mennesket, har i den senere tid været behandlet i presse, radio og T.V.

Støj er ikke noget nyt fænomen, men et onde som griber mere og mere om sig. Derfor har man ladet foretage videnskabelig undersøgelse af støj og dens skadelige virkning på mennesket. Ved hjælp af måleinstrumenter kan man, på et øjeblik, finde ud af, om der det pågældende sted er støj over det et menneske kan tåle, uden at tage varig skade.

Undersøgelser har vist, at støj, foruden nedsat hørevne, også kan have forhøjet blodtryk og dårlige nerver til følge.

Lidelser som i alle tilfælde er meget generende, ikke mindst for en lokomotivmand. Det kunne derfor være meget interessant, hvis der kunne foretages en undersøgelse af Statsbanernes motormateriel, især MO-vognenes førerrum I. Jeg tror, at en sådan undersøgelse vil vise, at støjen i disse rum ligger langt over den grænse som man har fastsat for det udholdelige, og nå op på det man, med sikkerhed, kan sige vil virke skadeligt. Nogle vil måske sige, at sådan har det været i MO-vognene i snart 30 år. Ja, men motoriseringen vokser, flere tog, og hermed flere timer i førerrummene. Hvem ved forresten, hvor mange pensionerede lokomotivmænd der dag går hjemme med netop nedsat hørevne, dårlige nerver eller forhøjet blodtryk, og måske af denne grund har måttet forlade sit arbejde før den almindelige pensionsalder.

Med de isoleringsmidler man råder over i dag, skulle det, vil jeg tro, for forholdsvis små midler, være muligt at foretage en betydelig mere effektiv lydisolering af vore førerrum. Det er kun et spørgsmål om initiativ og vilje fra ledelsens side.

Derfor vil jeg gerne bede vor organisation tage initiativet, og lade foretage en måling af støjen i vore førerrum og lade resultatet offentliggøre i Lokomotivtidende.

Jeg tror ikke det vil være vanskelige at få al mulig støtte, råd og teknisk vejledning hos dem som til daglig arbejder med disse problemer.

K. E. B. Jørgensen.

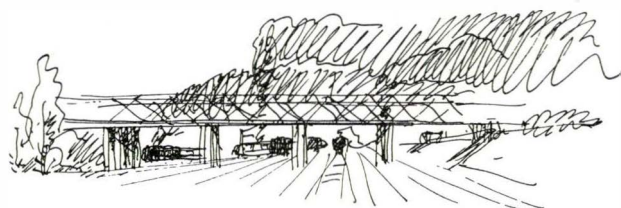

## 50 års fødselsdage



M. S. Lyngesen.

En kendt skikkelse i tjenestemandskredse, stationsforstander M. S. Lyngesen, kan den 6. november fejre sin 50 års fødselsdag.

Lyngesen har igennem en lang årrække været aktiv deltager i organisationsarbejdet blandt tjenestemændene og især indenfor jernbaneetaten, idet han i 1946 valgtes til formand for Jernbaneforeningens 4. kreds og næstformand for Jernbaneforeningen. I årene fra 1950 til 1957 var han formand for Jernbaneforeningen og i årene 1950–1958 formand for Statstjenestemændenes Centralorganisation II og i årene 1952–59 formand for Fællesrådet for Danske Tjenestemands- og Funktionærorganisationer. I 1957 blev han udnævnt til overtrafikkontrolør og måtte derfor efterhånden afvikle sine faglige hverv, men han er dog fortsat stærkt interesseret i det faglige arbejde. Lyngesen beklæder i øvrigt det ansvarsfulde hverv som forretningsfører for »Vejlekassen«.

Lyngesen har gennem de mange år i organisationsarbejdet medvirket til fremskridt for tjenestemændene og ikke blot med baggrund i hans organisationsmæssige placering, men også personlige kunden, har han med megen energi og stor dygtighed talt og virket for tjenestemændenes sag. Vi nærer stor respekt for det udførte arbejde og benytter anledningen til at sende et hjertelig tillykke med fødselsdagen og de bedste ønsker for fremtiden.

En af vore svenske lokomotivmandskolleger, næstformanden i Svensk Jernbaneforbund, Evert Svensson, fylder den 12. november 50 år.

Svensson er et kendt ansigt fra en række af vore kongresser. Gennem en lang række faglige kontakter ved møder på nordisk plan har vi fået indgående kendskab til hans tanker og ideer, som grundlag for fremskridt hos naturligvis i første række de svenske jernbanemænd, men også tanker og ideer der kunne være vejledende for andre nordiske jernbanemænd. Der har altid været helhjertet forbindelse mellem Svensson og os, og vi håber og ønsker, at det må kunne fortsætte på den måde. Man kan være sikker på, at han giver de foreliggende fælles problemer en dyb og grundig behandling, og at resultatet der ud af hviler på et realistisk grundlag.

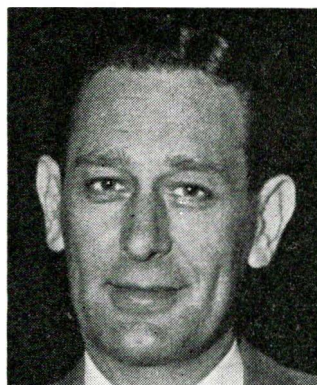

Evert Svensson.

Vi er derfor glade for at have mænd som ham i det nordiske samarbejde på grund af hans faglige, men også personlige kvaliteter, som gør ham vellidt i store kredse.

Efter faglig virksomhed blandt lokomotivmændene i afdelingerne blev han i 1949 fastlønnet tillidsmand på forbundskontoret og i 1956 næstformand i Svensk Jernbaneforbund, som trækker store vekslere på hans arbejdskraft.

Her ved 50 årsdagen sender de danske lokomotivmænd ham en hjertelig lykønskning samt ønsket om en fortsættelse af det gode samarbejde gennem årene til gavn for nutidens og fremtidens nordiske jernbanemænd.

### Lokomotivpersonalets Hjælpefond

I henhold til hjælpefondens vedtægter uddeles i december understøttelser på 50–100 kr., der kan søges:

1. Af medlemmer.
2. Af pensionerede lokomotivmænd.
3. Af enker efter lokomotivmænd.
4. Af forældreløse børn under 18 år af de under 1, 2 og 3 nævnte.

Ansøgningsskemaet kan fås på foreningens kontor og må senest den 1. december være tilbagesendt til Lokomotivpersonalets Hjælpefond, Hellerupvej 44, Hellerup.

Ansøgere, hvem understøttelse bevilges, vil modtage underretning herom i december.

### Lokomotivfører A. Henriksen og Hustrus Legat

Renterne af legatkapitalen uddeles efter ansøgning til trængende lokomotivmænd, som er eller ved deres afsked var stationeret ved Fredericia maskindepot, eller trængende enker efter sådanne.

Der uddeles indtil 3 portioner à 50 kr. årligt af renterne fra ca. 3000,- kr., legatkapitalen andrager, og ansøgning herom indsendes til Dansk Lokomotivmands Forening, Hellerupvej 44, Hellerup, senest 1. december.

# Hvorhen i boligpolitikken?

Det var interessante ord om boligpolitikken, der lød i statsministerens åbningstale til Folketinget:

På boligpolitikens område vil regeringen følge nye linier. Målet for regeringens politik er en yderligere forøgelse af byggeriets omfang og en billigørelse af byggeriet.

Der må skabes bedre betingelser for byggeriets rationalisering og for en friere konkurrence på byggemarkedet. Kræfterne må samles om fremskaffelse af de billigere former for boliger.

Disse sætninger kan Kooperationen og boligbevægelsen kun hilse velkommen. De ligger ganske på linie med, hvad der fra kooperativ side gang på gang har været fremført i den løbende debat siden 1958. Om denne målsætning kan der ikke herske uenighed.

Men på baggrund af, hvad der hidtil er sket, interesserer midlerne os unægtelig også en hel del. For målsætningen har jo hele tiden stået i Lov om boligbyggeri uden at have fuld dækning i praksis.

Hvad vil regeringen da foreslå for at føre målsætningen ud i praksis?

Trontalen peger her på to forhold: Byggerestriktionerne og beboernes eget indskud i nybyggeriet.

Om byggerestriktionerne hedder det, at det er regeringens hensigt at påbegynde en afvikling på en måde, der fremmer de nævnte formål. Regulerinernes afvikling vil blive påbegyndt for den billigere del af boligbyggeriet, herunder også parcelhuse. Herved tilstræber man, at kræfterne samles om et rationelt og konkurrencedygtigt boligbyggeri.

Hvis ordene kan tages efter deres pålydende, må det betyde, at navnlig det sociale byggeri får friere hænder til at gennemføre sine mange projekter. Vi har ofte hævdet, at en regulering, der fortrinsvis ramte de billige, gode boliger, og som fortrinsvis hæmmede byggeriet i vækst-områderne, måtte være forkert.

Tidsskriftet »Boligen«s forslag om »grønt lys« til alle bygherrer, der har projekter parat, og som forpligter sig til at ville underkaste sig en maksimal udlejningspris, angiver klart, hvordan en frigivelse kunne ske. På dette punkt synes åbningstalens ord derfor at svare til synspunkter i boligbevægelsen selv, – hvis vi da ellers læser dem ret.

Det kan derimod ikke siges om de sætninger, der taler om højere eget indskud. Det hedder herom, at »det er hensigten i nogen højere grad at påkalde de byggendes eget bidrag til byggeriets finansiering, og der vil blive tilrettelagt opsparingsordninger, navnlig sigtende på en organiseret ungdomsopsparing til boligformål«.

Meningen er klar nok: Boligformålet skal benyttes som drivkraften for større opsparing, – og man har vel også skelet efter svenske og navnlig norske forhold, hvor man opererer med væsentligt større boligindskud i det sociale byggeri. Hvis familierne i nybyggeriet imidlertid både skal bære en yderligere opsparing til eget indskud og en højere husleje, er de kun kommet fra asken i ilden. Dernæst forudsætter en effektiv boligopsparing også en tilknyttet

boligret, – og kan boligselskaberne få lov til og få muligheder for at garantere de boligsøgende det?

Dette bringer os til det tredje vigtige punkt i denne forbindelse. I hvert fald i Sverige fungerer boligbevægelsen selv som sparekasse for de løbende opsparede midler til boligformål – og kan derfor med de samme midler finansiere en væsentlig del af nybyggeriet under opførelsen. Vil regeringen være indstillet på at knytte opsparing og byggeri sammen på tilsvarende måde, – eller er det hele blot et led i opsparingsordningerne, der hidtil har haft ringe effekt – om nogen?

Dette er væsentlige spørgsmål. Svarene bliver afgørende for bedømmelsen af, om regeringens forslag også vil have positive virkninger for byggeriet til gengæld for de øgede byrder, man vil pålægge de boligsøgende. Og det må jo være dette sidste, der set fra et forbrugersynspunkt må være det afgørende.

H. H.

## Køb og salg af lejligheder

Af sekretær cand. polit. Laurids Pedersen

Spørgsmålet om etablering af adgang til køb og salg af lejligheder har i det sidste års tid været en del fremme i den offentlige debat. Senest har folketinget vedtaget en beslutning, der opfordrer regeringen til at nedsætte et hurtigtarbejdende udvalg, der på baggrund af den eksisterende lovgivning skal foretage en undersøgelse af de praktiske muligheder for på andels-, aktie- eller interessentskabsbasis eller ved en individuel ejendomsret at eje eller være medejer af egen bolig i etageejendomme. Udvalget skal endvidere udarbejde forslag til ny lovgivning eller ændring i bestående lovgivning, såfremt det finder foranstaltninger, der forudsætter en sådan lovgivning, hensigtsmæssige.

Indførelsen af adgang til at eje en enkelt lejlighed i en etageejendom vil i givet fald betegne en radikal nydannelse på det danske boligmarked og vil kræve løsning af en række juridiske og praktiske spørgsmål, som bedst kan løses i et udvalg af særligt sagkyndige. Det er ikke meningen her at foregribe begivenhedernes gang. Tanken synes imidlertid at rumme så vide perspektiver, at man har ønsket at orientere om nogle af de virkninger, der kan ventes, hvis forslaget om individuel ejendomsret til enkelte lejligheder vinder almindelig tilslutning her i landet.

Medens systemet er kendt i en række vesteuropæiske lande, findes der herhjemme kun en begrænset tilnærmelse til dette system i boligaktieselskaber og andelsboligforeninger. Men der er i ingen af disse tilfælde tale om udøvelse af ejendomsret over egen lejlighed, idet man her kun i større eller mindre omfang kan sikre sig et medejerskab i et større boligkompleks. Ved medlemskab af en andelsboligforening kan man i almindelighed sikre sig ret til at bebo en lejlighed til en leje, der ikke overstiger det, der kan begrundes i omkostningerne. Men denne ret kan oftest ikke afhændes til markedsværdien, hvis man f.eks. ønsker at købe eget

hus eller flytte ind i en dyrere lejlighed. Hvad angår aktielejligheder, er man kun sikret mod ikke omkostningsbegrundede lejestigninger i det omfang beboerne ejer aktiemajoriteten, selv om de ikke omkostningsbegrundede lejestigninger naturligvis kan give sig udslag i et stigende aktieudbytte. Omsætteligheden af beboelsesretten til lejligheden er derimod – med de begrænsninger som følger af boliglovgivningen – almindeligvis fri. Men der savnes i alle tilfælde den væsentlige egenskab, der knytter sig til ejendomsretten over fast ejendom, nemlig retten til at stille ejendommen som pant. Og en nødvendig forudsætning for, at erhvervelse af ejendomsret over egen lejlighed kan blive almindelig udbredt, er, at lejligheden på lignende måde som parcelhuse, kan belånes gennem vore kreditinstitutter, idet omsætningen af så store realværdier, som lejligheder repræsenterer, ikke vil kunne ske i større omfang uden belåning.

Det må bemærkes, at en forudsætning for, at køb og salg af lejligheder kan blive almindelig, vil være at de nugældende huslejerestriktioner ophæves. Dette er et politisk spørgsmål, hvis løsning der ikke her skal tages stilling til. Det skal blot anføres, at etableringen af en almindelig adgang til erhvervelse af ejendomsret over egen lejlighed ikke synes at kunne gøre det vanskeligere end hidtil at finde en politisk løsning på problemet med den eksisterende skævhed på boligmarkedet. Man kan vel snarere sige tværtimod, idet dette systems indførelse – uanset hvilken politisk overgangsløsning, man finder frem til – giver den enkelte borger en bedre mulighed for selv at kontrollere sit fremtidige huslejeniveau, hvilket vel af de fleste betragtes som ønskeligt, hvis huslejerestriktionerne ophæves.

Set fra den enkelte borgers synspunkt giver adgangen til køb af lejlighed først og fremmest mulighed for at foretage en værdifast opsparring, idet køb af egen bolig hidtil har vist sig at være en særdeles værdifast pengeanbringelse. Da livsopsparringen for en overvejende del af befolkningen ikke overstiger beløb, der kan anbringes i egen bolig, vil de fleste ad denne vej selv kunne løse problemet om deres opsparings værdifasthed. Med vort velorganiserede realkreditsystem skulle det være ret let for f.eks. ældre mennesker at frigøre den i deres lejlighed opsparede kapital ved omprioritering, for at anvende den som supplement til folkepensionen. De unge kan afhænde deres eetværelseslejlighed og anvende proventet til køb af større lejlighed eller hus. Omvendt kan de ældre sælge deres hus eller store lejlighed og købe en for deres behov passende lejlighed, samtidig med at en del af deres opsparede kapital frigøres til andre formål. Muligheden for hele tiden at finde en efter behovet passende bolig vil således blive forøget. Det ville den imidlertid også blive blot ved en ophævelse af huslejerestriktionerne uden åbningen af adgang til at erhverve ejendomsret over egen lejlighed. Men så ville på den anden side beboerne i etageejendomme savne muligheden for gennem deres personlige opsparring at sikre sig en nogenlunde kontrol med deres fremtidige lejeniveau. Det kan endelig langtfra udelukkes, at en del parcelhusejere egentlig ville foretrække

at bo i en lejlighed, hvis de kunne erhverve ejendomsret til den. Indførelsen af adgang til at erhverve ejendomsret over egen lejlighed ville således også på dette punkt kunne føre til mere hensigtsmæssig fordeling af boligmassen.

Set fra et samfundsmæssigt synspunkt vil systemets indførelse – udover den allerede omtalte smiddiggørelse af boligmarkedet – formentlig medføre en forøgelse af sparetilbøjeligheden. Dette følger dels af, at en bedre adgang til at foretage en værdifast opsparring også må antages at tilskynde til en øget opsparring. Men af endnu større betydning for opsparringen vil det formentlig være, at man samtidig styrker de to vigtigste incitamentter til at foretage opsparring, nemlig dette at spare med henblik på et bestemt formål og den bundne opsparring, hvor man f.eks. ved prioritering af sin bolig har forpligtet sig til at foretage en bestemt årlig opsparring. Køb af lejlighed vil jo forudsætte, at man forud gennem sin opsparring tilvejebringer den nødvendige egenkapital, ligesom man efter købet vil være bundet til at spare op gennem afdrag på de påtagne gældsforpligtelser. Hvis formodningen om, at systemets indførelse vil medføre en forøgelse af sparetilbøjeligheden er rigtig, således at den enkelte i højere grad end hidtil finansierer sin egen bolig, vil dette betyde, at en del af den kapital, der nu via kapitalmarkedet tilflyder boligbyggeriet, vil kunne gå til finansiering af erhvervenes investeringer, hvilket vil øge vore muligheder for at sikre en fortsat økonomisk vækst. Vi står i de kommende år – ikke mindst på grund af omlægningen fra landbrugserhverv til byerhvervene – over for store investeringsopgaver, såfremt vi vil stå os i konkurrencen med udlandet. Der er derfor behov for en øget kapitaltilførsel til erhvervslivet. Derfor fortjener tanker, der er egnede til at fremme den private opsparring al mulig opmærksomhed. Der kan vel komme situationer, hvor en formindsket privat sparetilbøjelighed (øget forbrug) kunne synes ønskelig for at stimulere beskæftigelsen. Men den private sparetilbøjelighed er en trægt bevægelig faktor, der er ret uegnet som et kortsigtet konjunkturpolitisk middel. Her må man støtte sig til de øvrige midler i den økonomiske politik. Og på længere sigt vil en forholdsvis stor sparetilbøjelighed kunne sikre en større økonomisk vækst.

Man kunne vel passende slutte med et spørgsmål om, hvordan sparekassernes muligheder vil være for at deltage i finansieringen af erhvervelse af ejendomsret til egen lejlighed.

Herpå kan der naturligvis først svares, når man har set, hvordan systemet i givet fald bliver udformet. Men i det omfang, der skabes en ordning, hvorved vore kreditforeninger kan deltage i finansieringen (og dette må anses som en forudsætning for, at tanken kan vinde almindelig udbredelse), så vil sparekasserne naturligvis også kunne deltage.

Dette gælder så meget mere som opdelingen i belåning af enkelte lejligheder vil give sparekasserne mulighed for at finansiere deres kunders køb af lejligheder i større etageejendomme, hvis samlede finansiering måske ellers ville overstige den enkelte sparekasses økonomiske formåen.

# Lønning fra 1. oktober 1963

Med lønningsloven af 1958 tilstræbtes bl.a. en forenkling af lønningsdelene. Denne er efterhånden elimineret, og på givne foranledning skal vi genopfriske tingene i store træk.

Den egentlige lønning for tjenestemænd er fastsat i lønningsloven § 84 og består af grundløn plus alderstillæg. Derudover har man lønregulering efter pristalssvingninger og særlige lønoverenskomstforhandlinger.

Pristalsberegningen er undergået ændringer i indværende år. Før disse havde vi to forskellige størrelser på dyrtidstillæg, vi kan benævne dem A og B. Efter de gældende bestemmelser skulle lønningerne forhøjes eller nedsættes med 1 A-portion for hver 2 points udsving i pristallet under 148, medens tilsvarende fandt sted for B-portioner ved udsving i pristallet ud over 148 points. Ændringen i år betyder, at der for hver fulde 3 points udsving i reguleringspristallet ud over 100 foretages dyrtidsregulering af lønninger. Tilsvarende sker for pensioner.

Herudover er lønningerne fra 1. oktober 1963 uafhængigt af et eventuelt udsving i reguleringspristallet forhøjet med 1 pct.

Ved særlige lønoverenskomstforhandlinger med finansministeren finder lønregulering med overenskomstillægsportioner sted.

En dyrtidstillægspension beregnes for den enkelte med et beløb, som udgør 3 pct. af lønnen, d.v.s.:

1. Grundløn + alderstillæg.
2. Reguleringstillæg pr. 1. april 1963.
3. Overenskomstillæg.

Stedstillæg og dyrtidstillæg, som udbetales efter 1. april 1963, medtages ikke ved denne beregning. Nye overenskomstillægsportioner indgår derimod også, og efter indgået overenskomst får vi 8 portioner af disse til 1. april 1964.

Tillægget på 1 pct. beregnes af:

1. Grundløn + alderstillæg.
2. Evt. pensionsgivende personlige tillæg.
3. Gældende dyrtidstillæg pr. 1. april 1963.
4. Overenskomstillæg.

I henhold til foranstående er tillagt lønningen 4 A-portioner, 5 B-portioner, 40 overenskomstillægsportioner samt 1 pct.-tillægget.

Lønklasse	Løntrin	Lønning i h. t. § 84 i 1958-loven	Aldersstillæg	4 portioner dyrtidstillæg A	5 portioner dyrtidstillæg B	40 portioner overenskomstillæg	1 % tillæg pr. 1/10-63	Bruttoløn	Pensionsbidrag	Nettoløn
7.	1	12.120	—	576	1.152	1.920	157,68	15.925,68	637,03	15.288,65
	2	12.480	360	576	1.152	1.920	161,28	16.289,28	651,57	15.637,71
	3	12.840	360	624	1.248	1.920	166,32	16.798,32	671,93	16.126,29
	4	13.200	360	624	1.248	1.920	169,92	17.161,92	686,48	16.475,44
	5	13.560	360	672	1.344	1.920	174,96	17.670,96	706,84	16.964,12
	6	13.920	360	672	1.344	1.920	178,56	18.034,56	721,38	17.313,18
10.	1	13.200	—	624	1.248	1.920	169,82	17.161,92	686,48	16.475,44
	2	13.560	360	672	1.344	1.920	174,96	17.670,96	706,84	16.964,12
	3	13.920	360	672	1.344	1.920	178,56	18.034,56	721,38	17.313,18
	4	14.520	600	720	1.440	1.920	186,00	18.786,00	751,44	18.034,56
	5	15.120	600	720	1.440	1.920	192,00	19.392,00	775,68	18.616,32
12.	1	13.680	—	672	1.344	1.920	176,16	17.792,16	711,69	17.080,47
	2	14.280	600	672	1.344	1.920	182,16	18.398,16	735,93	17.662,23
	3	14.800	600	720	1.440	1.920	189,60	19.149,60	765,99	18.383,61
	4	15.480	600	720	1.440	2.400	200,40	20.240,40	809,62	19.430,78
	5	16.080	600	768	1.536	2.400	207,84	20.991,84	839,67	20.152,17
15.	1	14.940	—	720	1.440	1.920	190,20	19.210,20	768,41	18.441,79
	2	16.020	1.080	768	1.536	2.400	207,24	20.931,24	837,25	20.093,99
	3	17.100	1.080	816	1.632	2.400	219,48	22.167,48	886,70	21.280,78
	4	18.180	1.080	864	1.728	2.400	231,72	23.403,72	936,15	22.467,57
18.	1	17.820	—	864	1.728	2.400	228,12	23.040,12	921,60	22.118,52
	2	19.260	1.440	912	1.824	2.880	248,76	25.124,76	1.004,99	24.119,77
	3	20.700	1.440	1.008	2.016	2.880	266,04	26.870,04	1.074,80	25.795,24

Hertil kommer stedtillæg: a 1.356 kr., b 924 kr., c 708 kr., d 540 kr. og e 240 kr.  
Procenttillæg til honorarer og bestillingstillæg forhøjes fra 132 pct. til 142,4 pct.



Skematisk opstillet er lønningen da sammensat af følgende lønningsdele:

1. Grundløn + alderstillæg.
2. Evt. pensionsgivende personlige tillæg.
3. Dyrtidstillæg A.
4. Dyrtidstillæg B.
5. Tillæg på 1 pct.
6. Overenskomstillægsportioner.

Med hensyn til størrelsen af de enkelte portioner henvises til tabellerne i foreningens lommebog. I øvrigt opstilles et par eksempler på lønberegning:

#### Eksempel I.

Lønningsdelene for en lokomotivfyrbøder på 4. løntrin er i rækkefølge som foran opstillet

1. ....	13.200,00
2. ....	0,00
3. ....	624,00
4. ....	1.248,00
5. ....	169,92
6. ....	1.920,00
	<hr/>
	17.161,92

#### Eksempel II.

For en lokomotivfører på slutløn i 12. lkl. er lønningsdelene

1. ....	16.080,00
2. ....	0,00
3. ....	768,00
4. ....	1.536,00
5. ....	207,84
6. ....	2.400,00
	<hr/>
	20.991,84

Vedstående bringes en oversigt over lønningsdelene i samtlige lønklasser for lokomotivmænd, idet bemærkes at stedtillægget ikke er indregnet.

For pensioner gælder samme fremgangsmåde, idet grundpensionen træder i stedet for lønningen efter lønningslovens § 84 (i omtalen her punkt 1).



## De Forenede Nationers Dag 1963

På De forenede Nationers Dag i 1962 var hele verden nærmere sin undergang end nogensinde før i historien, og menneskeheden holdt vejret. Men selvbeherskelse og klogskab sejrede. Menneskeheden kunne ånde lettet op, og derfor kan vi nu fejre denne 18. årsdag for De forenede Nationers opret-

telse som en lejlighed til at give udtryk for vor taknemmelighed og forny vor tro på FN-pagtens grundsætninger.

Under den svære krise for tolv måneder siden stod De forenede Nationer dog ikke helt magtesløs. En række nationer, der var samlet til FN's generalforsamling, rettede en indtrængende appel om en fredelig løsning. I sit hovedkvarter stillede FN's Generalsekretær sig til rådighed som mellemmand for de stridende parter og sørgede for et neutralt mødested. Trods den kritik, som visse særinteresser fortsat retter mod organisationen, er dennes moralske myndighed, som langt den største del af jordens befolkning giver sin støtte til, blevet udvidet, og den vokser med ubønhørlig kraft.

Udviklingen af denne moralske myndighed har dog måske ytret sig bedst, da den historiske proces med koloniernes frigørelse var resulteret i farlig lokal spænding som i Congo, Vestirien og andre egne under overgangen. Ved at afskærme disse områder fra de stridende magter er farerne for splittelse blevet bragt ned på et minimum, en vis orden er oprettet, og grunden ryddet for en ny tilværelse.

På denne måde yder organisationen en enestående tjeneste for alle folkeslag og udbygger sine erfaringer til gavn for hele det internationale samfund.

Det er dog ikke nok at hejse flaget og fejre denne dag med parader og taler. Vi må forene verden for fred og frihed. Tiden arbejder ikke for os. Når vi er »besluttede på at frelse kommende generationer fra krigens svøbe«, må vi også være besluttede på at redde os selv, ellers bliver der ikke nogen generationer efter os.

Nedrustning, frigivelse af kolonier, udvikling – dette er de tre krav, som langt den største del af menneskeheden stiller, og som må opfyldes, hvis de grundsætninger om lighed og lige muligheder, som pagten sætter i højsædet, skal føres ud i livet. Nedrustning – så at verden ikke til evig tid skal befinde sig på randen af et helvede. Frihed for kolonilande og -folk – så at mennesker overalt for stedse bliver frie og lige med hensyn til nationale rettigheder og værdighed. Udvikling – således at der slås bro over den nuværende stadig større kløft mellem rige og fattige, og målene for udviklingstiaæret endelig nås i universel anerkendelse og gennemførelse af menneskerettighedserklæringen, hvis femten års jubilæum vi fejrer i december i år.

Enhver familie ved, at den må betale selv for de simpleste livsfornødenheder. Det er mærkeligt, at når det drejer sig om nationernes familie, kan der kun afses lidt til de simpleste livsfornødenheder. Når to trediedele af verdens befolkning må klare sig uden godt drikkevand, hvordan må så disse menneskers daglige brød være? At fornægte så mange selv de enkleste fornødenheder er en fornærmelse mod alle menneskers selvagtelse overalt.

Det kræver ikke noget selvforneægtelsens offer at slå portene op for velstand i hele verden. Med videnskabens fund er det nu ikke længere vore ressourcer, der begrænser vore beslutninger, men snarere beslutningerne, som skaber ressourcerne. Dette er hovedindholdet af vor tids revolution. Vi har blot at træffe bestemmelsen.

# DSB regnskab

Til medfølgende oversigt over statsbanernes driftsresultat i tiden 1/4-30/9 d.å. (første halvdel af driftsåret 1963/64) bemærkes:

*Driftsindtægterne* er i forhold til samme periode i fjor steget med ca. 14,2 mill. kr., der udelukkende falder på persontrafikken.

*Driftsudgifterne* er steget med ca. 27,6 mill. kr. Heraf hidrører ca. 15,3 mill. kr. fra forøgede lønudgifter, medens den resterende stigning, ca. 12,3 mill. kr., skyldes OMS, istandsættelser efter isvinteren samt øgede udgifter vedrørende vognudveksling med udenlandske baner.

*Statsbanernes driftsindtægter og driftsomkostninger m.v. i tidsrummet april-september 1963 og en sammenligning med det tilsvarende tidsrum i 1962.*

	April — september		Afvigelser
	1963/64	1962/63	
Driftsindtægter . . . . .	398.138	383.987	14.151
Driftsomkostninger . . . . .	373.323	345.727	27.596
Driftsoverskud . . . . .	24.815	38.260	÷ 13.445
Afskrivning . . . . .	21.300	19.200	2.100
Forrentning . . . . .	40.106	37.658	2.448
Statens tilskud til driften . . . . .	36.591	18.598	17.993



## Låne- og Sparekassen for Embeds- og Bestillingsmænd

har afholdt generalforsamling, hvor beretning og regnskab for året 1962-63 blev forelagt af tilsynsrådets formand, departementschef J. Dybdal.

Regnskabet viser, at året har givet god fremgang for sparekassen. Sparernes tilgodehavende er i 1962-63 vokset med 3,5 mill. kr. og udgør nu 17,7 mill. kr. — en stigning på 24 pct.

Der har været fremgang for samtlige kontoformer. Blandt de skattebegünstigede opsparingsformer er indestændet på kapitalbindingskonti forøget med 294 pct. i forhold til året før, og antallet af indekstrakter med 346 pct.

Renter og sparepræmie til sparerne har i årets løb udgjort 1.057.000 kr., en stigning på 223.000 kr.

Sparekassen har ydet 1.544 lån til et samlet beløb af 10,7 mill. kr., medens der er tilbagebetalt (ved indfrielse og fornyelse) 8,6 mill. kr. De samlede udlån udgør 15,3 mill. kr., fordelt på 4.929 lån.

Obligationsbeholdningen er forøget med 1,6 mill. kr. og udgør 5,2 mill. kr.

På driftsregnskabet er der et overskud på 131.000 kr., der er anvendt til yderligere konsolidering. Sparekassens egenkapital udgør nu 1.676.000 kr.

Som et led i bestræbelserne for at rationalisere sparekassens bogføringsarbejde, er bogføringen af udlånskontiene overført til en IBM elektronregnemaskine. Bogføringen foretages nu een gang månedligt — og hele processen varer en halv time!

På generalforsamlingen var tilsynsrådsmedlemmerne forretningsfører Peder Madsen og toldpatruljemeister Kai Olsen på valg og blev genvalgt. Tilsynsrådets medlemmer er iøvrigt: postinspektør Folmer Kristensen, amtsforvalter Chr. Strøm, kontorchef E. Tuxen og direktør Tyge J. Rothe. Direktionen består af: højesteretssagfører P. Bierfreund (formand), møntdirektør N. P. Nielsen og pakmeesterformand Aage Nielsen.

Sparekassen er stiftet i 1880 med det formål at være til gavn for tjenestemænd i økonomisk henseende. Sparekassen forrenter derfor indskud på opsigelse med højeste rente, og yder lån på så billige vilkår, som forholdene tillader.

Sparekassen er en selvejende institution. Overskuddet henlægges — bortset fra den del, der anvendes til velgørende formål — til reserverne, der udelukkende tjener som sikkerhed for indskydernes penge.

Sparekassen virker som enhver anden sparekasse. Til yderligere information for interesserede er der fremstillet en brochure, der fortæller om sparekassens forskellige forretningsformer. Brochuren kan rekvireres telefonisk på MI 1080 — eller skriftligt: Knabrostræde 12, København K.



## LO's Jubilæumsfond

Ifølge Jubilæumsfondens fundats skal hvert års renteindtægt udloddes i portioner à 200 kr., der efter ansøgning kan bevilges til medlemmer af de organisationer, der er tilsluttet Landsorganisationen De samvirkende Fagforbund, til hjælp ved deltagelse i *kursus i organisationskundskab*, herunder *tillige socialøkonomiske kurser*, der arrangeres af *Arbejdernes Oplysnings Forbund*, eller *fagbevægelsen* og dermed beslægtede institutioner såvel her i landet som i udlandet.

Vi beder forbundene understrege, at det ikke er fondens opgave at yde støtte til kurser, der sigter på at give ansøgeren *teoretisk uddannelse* inden for den pågældendes erhverv som f.eks. maskinist-skole o.lign.

Under ganske særlige omstændigheder kan der efter fondsbestyrelsens skøn tildeles en enkelt ansøger indtil 5 portioner for et og samme kursus.

Ansøgere, der ikke tidligere har fået bevilget understøttelse af fonden, har fortrinsret.

De medlemmer, der ønsker at søge et af de omtalte legater, kan rekvirere ansøgningsblanket ved henvendelse til Landsorganisationen, Rosenørns alle 14, 3., V.

Når skemaet er udfyldt, og der er vedlagt doku-

mentation for, at ansøgeren har sikret sig adgang til det pågældende kursus, *indsendes det til medlemmets forbund snarest muligt*, der forsyner skemaet med de fornødne påtegninger og videresender det til Jubilæumsfonden.

Vi understreger, at *ansøgninger, der ikke er bilagt skriftlig bekræftelse for, at den pågældende har sikret sig plads på det omhandlede kursus, ligesom ansøgninger, der ikke indgår inden udgangen af februar måned, ikke vil kunne komme i betragtning.*

Vi gør yderligere opmærksom på, at *samtlig*e spørgsmål skal være besvarede, idet ansøgningen ellers ikke vil blive behandlet.

Ansøgerne kan ikke forvente at få svar før efter 1. marts, og såfremt fondens svar ikke foreligger inden den 15. marts, har andragendet ikke kunnet bevilges.



### Opmærksomhed frabedes

Al opmærksomhed i anledning af mit jubilæum frabedes venligst. Er bortrejst.

*E. C. Madsen,*  
lokomotivfører, Fredericia.

### Efterlysning

Ved jubilæumsforeningens fest i »Vartov« tirsdag den 8. oktober blev min hat fjernet fra garderoben, formentlig af en kollega. Skulle vedkommende have opdaget sin fejltagelse, bedes man henvende sig til pensioneret lokomotivfører Th. Olsen, Grambyvej 18, Valby, telefon 70 13 32.

## NYE ADRESSER

*Sønderborg afdeling:*

Kassererens adresse rettes til: C. W. Eckersbergsvej 12, Sønderborg.

## MEDLEMSLISTEN

*Overgået som ekstraordinære medlemmer  
pr. 1/10-63.*

Pensioneret lokomotivfører H. L. Christiansen, Kongensvej 83, 1., Fredericia.

Pensioneret lokomotivfører S. K. Jørgensen, Sibbernsvej 7, 2., Valby.

Pensioneret lokomotivfører K. J. Rost, Hovmestervej 43, st. tv., København NV.



*Forfremmelse til lokomotivfører i 15. lkl.  
efter ansøgning pr. 1/10-63.*

Lokomotivførerne (12. lkl.):

O. V. D. Andersen, Næstved, i Næstved.  
H. P. E. Mortensen, Helsingør, i Helsingør.

*Forfremmelse til lokomotivfører i 15. lkl.  
efter ansøgning ifølge opslag pr. 1/11-63.*

Lokomotivførerne (12. lkl.):

P. F. O. Frederiksen, Helsingør, i København Gb.  
C. C. Dalby, Ålborg, i Ålborg.  
E. V. Hall, Århus, i Århus.  
G. C. Nielsen, Århus, i Århus.

*Forflyttelse efter ansøgning ifølge opslag  
pr. 1/12-63.*

Lokomotivfører (15. lkl.):

P. H. Nielsen, Fredericia, til Nyborg.

*Antaget som lokomotivmedhjælperaspirant  
pr. 15/9-63.*

B. Bregnhøj-Olesen, København Gb.

### Afsked.

Lokomotivførerne (15. lkl.):

J. H. Pedersen, Fredericia, er afskediget efter ansøgning på grund af alder med pension (31/12-63).

C. Rasmussen, Århus, er afskediget efter ansøgning på grund af alder med pension (31/12-63).

A. M. Jørgensen, Århus, er afskediget efter ansøgning på grund af alder med pension (31/12-63).

M. Jensen, Århus, er afskediget efter ansøgning på grund af alder med pension (31/12-63).

J. K. Jensen, Struer, er afskediget efter ansøgning på grund af alder med pension (31/12-63).

Lokomotivførerne (12. lkl.):

P. Andersen, Fredericia, er afskediget efter ansøgning på grund af alder med pension (31/12-63).

E. Dyrberg, Odense, er afskediget efter ansøgning på grund af alder med pension (31/12-63).

S. A. V. Jensen, Nyborg, er afskediget efter ansøgning på grund af alder med pension (31/12-63).

C. M. Bertelsen, Esbjerg, er afskediget på grund af svagelighed med pension (31/12-63).

Elektrofører (12. lkl.):

A. J. M. Hansen, Enghave, er afskediget efter ansøgning på grund af alder med pension (31/12-63).

Lokomotivmedhjælperaspirant:

B. E. Folmand, København Gb., er afskediget efter ansøgning (31/10-63).

K. A. Malmborg, København Gb., er afskediget efter ansøgning (31/10-63).

## HERNING

Kør godt - kør økonomisk - kør med **UNO-X BENZIN**

**Jensen & Martinussen**

1. kl.s autoværksted

Odinsgade 17, Herning. Telf. 926

**TOBAKSHUSET** v. Poul W. Nielsen  
Bredgade 48, Herning Tlf. 1664

Vi fører alt i gængse tobaksvarer - stort vinlager  
kvalitetspiber - pibeservice  
Alltid friske varer i automaten



**Service Station**

*Johs. Nøhr*

Fonnesbechsgade 16 . Herning . Tlf. 407  
*Benzin . Olie . Vask . Smøring*

**Kør sikkert med TAXA**

altid vogne ved banegaarden og torvet

Taxa - Herning telf. 777

**N. C. JENSENS EFTF.**

Jes Øst-Jacobsen

URMAGER OG GULDSMED

Telefon 507 HERNING

Stort udvalg i ure, guld og sølv . Reparationer udføres



**KONDITIONERET BREDGADE 7**

v/ Erik Sørensen

tag brød med hjem

hyggelige lokaler - god kaffe og brød

Herning - Telefon 26



**»Emma Salonen«**

den moderne salon for den moderne dame  
permanent - formskæring - frisering  
Fredhøj alle 5 - Herning - Telf. 1013

**EINAR LANGE**

Slagtermester

Fredshøj - Herning - Tlf. 1739

kød - flæsk - pålæg

alt i dybfrost

kun de bedste kvaliteter føres

## AABENRAA

**BENT CHRISTESEN** Slagtermester

Vi fører alt i kød-flæsk

- og så har vi hjemmelavet pålæg og medister

FORSTALLE 10 - AABENRAA - TELF. 22145

**»LYSTRYK«**

v/ H. C. Hansen

Wollesgyde 4 . Aabenraa

Telefon 23202

★ Lyskopiering

★ Fotokopiering

★ Duplikering

★ Maskinskrivning

## VARDE

**FARVEMESSEN**

Tapet - maling - linoleum

Storegade 22 - Varde - Telefon 20545

## KALUNDBORG

**N. JENSENS SØNNER**

*Inventar- og bolig montering*

Telf. Kalundborg 280

Fa. **KJÆR**



**CHRISTENSEN**

Rubjerg Alle 7 . Telefon 503 og 520 . Lev. til feriehemmet

**PFÄFF-SYSTEM** v/ Aa. Hansen

Kordilgade 58 - Kalundborg - Telefon 641

Pfaff symaskiner - vaskemaskiner - køleskabe - dybfrysere  
De går aldrig fejl af Pfaff-System

**Konfekturforretningen »ANITA«**

Altid friske varer

Bestilling på dessert-is modtages

Kamma Nielsen - Skibbrogade 53 - Kalundborg - Telefon 846

**Gå tur i »MØBELGÅRDEN« Kalundborg**

Stort udvalg i moderne møbler

Set. Jørgensbjerg 54 - Telefon 1270

... De kan også finde bedre brugte møbler

Kalundborg

Fællesbageri

*Kør godt - kør sikkert med-*

**Kalundborg Taxa Centralen**

Telf. 808

**Fiskehus nr. 1**

Viktor Nielsen

Tlf. Kalundborg 659

Altid friske Torske- og Rødspætte-  
filet'er samt Fiskefars.

Leverandør til Feriehemmet.

**Centralværkstedernes  
Marketenderi**

Da Marketenderierne i Cen-  
tralværkstedet og Remiserne  
drives af Fællesorganisation  
D.S.B. og Dansk Lokomotiv-  
mandsforening, anbefaler vi  
Benyttelsen af disse.

Driftsudvalget.

**BOUR-KNUDSEN**  
*Varemessen*

KALUNDBORG TEL. 426

Sengeudstyr, gardiner, Hvidevarer  
Kalundborg - Tlf. 426

**Kalundborg Folkeblad**

Eneste blad der trykkes i Kalundborg

Telf. 236

## RISSKOV

**VALD. NIELSEN**

Kolonial . Vine . Cigarer

Ndr. Strand 122 . Riisskov

Telf. 77174

**OTTO NIELSEN**

Malermester

o

Tlf. Kalundborg 447

**Spis mere OST,**

ring så kommer Fallesen

Leverandør til Feriehemmet

Tlf. Kalundborg 1029

## HADERSLEV

**Møbelfirmaet TERKELSENS EFTF.**

K. E. Lorentzen

Badstuegade - Haderslev - Telefon 25120

... først med det nyeste - i møbler og tæpper

**Bonzo Trikotage**

GRAVENE 6 - HADERSLEV - TELEFON 23147

Magasin for dame- og børnebeklædning

## FREDERICIA

Valdemar Nielsen

*Malermester*

Skjoldborgvej 15, Fredericia. Telf. 438

*Alt malerarbejde udføres . Reel og god betjening . Tilbud gives*

### Bedre Bolig

v/ BENT FRØLUND

Møbler . Stoffer . Tæpper . Kunsthåndværk . Lamper

»SOLGAARDEN«  
KONGENSGADE 57  
FREDERICIA  
TELEFON 386

Det kan  
betale sig at  
gå til . . .



VENDERSGADE 15 - TLF. 2090 - FREDERICIA

*Alle førende mærker i vaskemaskiner og køleskabe*

### ILU-DENT Tandteknik

v/ I. & L. Gregersen - EXAM. TANDTEKNIKERE

Gothersgade 23 - Telf. 2654 - Fredericia

## ODENSE

*Sko til hele familien*

Gå med noget godt - gå med **COMO SKO**

Overgade 5 . Odense . Tlf. 11 55 05

*Villy Guldager*

Vi har alt i årstidens frugt og grønt . 1. kl.s dybfrost og konserver føres

Sdr. Boulevard 52, Odense. Telf. 12 90 52

### Consul Phønix Symaskiner

*Stedsevarende garanti - vi sælger gerne på konto*

Dronningensgade 107 - Odense - Telf. 11 09 04

Nyborg filial: Vægtgade 12 - Telf. 2168

## HORSENS

### Landbosparekassen

Rædersgade 5 - Horsens  
Telefon 21 222

Åben kl. 9,30-12,30 og 14-16

### Vort kød, flæsk, pålæg

køber vi hos

K. LYKKE SØRENSENS EFTF.

v/ **HENRY HOLM**

Beringsgade 1, Horsens  
Telefon 25 897

## VOJENS

**HANS LEHRSKOV** ★ Maskin-olie . Tekn. artikler

*Alt i farver, tapet, linoleum, rullegardiner*

Østergade 16 . Vojens . Telefon 41201

## HOLSTEBRO

### Kunstige TÆNDER

indsættes og reparerer

*Ove Rechnittzer*

eksam. tandtekniker

Nørregade 33, Holstebro

Telefon 21 42

## NYBORG

Nyborg Liggistemagasin

K. Jacobsen. Snedkermester

Besøger alt vedr. Begravelse  
el. Ligbrænding. Grdl. 1897.  
v/ Slottet . Tlf. 171

**C. Knackstredt** Tlf. Nyborg 550

Spec.: Kranse, Buketter, Planter og Potte-Kultur. Direkte Salg fra Drivhus. Ingen Butiksleje - derfor billigste Priser.

## NYBORG

Vor bager i Nyborg **A. G. Knudsen**

Knudshovedvej 15 - Nyborg - Telefon 180

*Alt i 1. kl. brød og kager - bestillinger modtages*

Køb møbler, tæpper, udstyr hvor udvalget er størst

**O. Tipsmark & Søn's Møbelmagasin**

Nørregade 27 - Nyborg - Telefon 317

**Kongegades Tobaksforretning** v/ Gunnar Henriksen

*Alle mærker i cigarer - cigaretter - tobak - stort udvalg i piber - pibeservice  
Alt i 1. kl. vine og spirituosas føres*

**Kongegade 31 - Nyborg - Telefon 435**

### E. A. MEJDAL

*Kolonial - konserver - vine - tobak - ekstrafin kaffe*

Wilsonsgade 1 - Nyborg - Telefon 605

### SPROTOFTENS SLAGTERFORRETNING

v/ KNUD E. LARSEN

Vi fører alt i 1. kl. kød - flæsk - pålæg ★ Kun een kvalitet - den bedste

Nyborg »SMØRREBRØD« - Telefon 1525

Tapet - malerverer - gulvtæpper - vinylgulve - altid bedst fra

### C. ØSTERGÅRD JENSEN

Nørrevoldgade 66-68 - Nyborg - Tlf. 283

C. Pommerencke

### NYBORG MATERIALHANDEL

Kongegade 9 - Nyborg - Telefon 206

*Deres MATAS forhandler*

*Salon „hos Herdis”*

v/ K. Linde Jacobsen

anbefales med hårpleje - formskæring - permanent

Nørregade 7 - Nyborg - Telf. 462



Til daglig og fest  
brød og kager fra

**CITY** er bedst

Strandvejen 32 - Nyborg - Telefon 399

**Windsor** Nørregade 20

Telf. 1811

Herre- og Drengeskivering

**N. URBAN SØRENSEN**

SLAGTER

Altid 1. Kl. Varer

NYBORG - TLF. 111, 2 LIN.

**Dyrehavens Kiosk**

v. Vagn Poulsen

Dyrehavevej 2 - Telf. 1176

Alt i dag- og ugeblade. Tidsskrifter  
m.m. Tobak, konfektur, tipstjeneste

**C. F. Schalburg**

VINGAARDEN I NYBORG

Grundlagt 7. Juni 1817

**Royal Konditoriet**

v. K. H. Hansen

Kongegade 22, Nyborg. Telf. 149

Alt i det bedste bagværk  
Kun bedste råvarer anvendes

*lad vaske ude,*

**Nyborg Centralvaskeri**

Dronningensvej 26, Nyborg. Telf. 199

## SLAGELSE

### CARLO HANSEN

Tømrermester  
Jasminvej 15, Slagelse . Telf. 5230 28  
Alt tømrer- og bygningsnedkerarbejde udføres  
Tilbud på nyt og reparation gives



### Singer Symaskiner

Navnet der klinger, er stadigvæk Singer

Å/s. Singer Symaskiner v/ L. & B. Lund  
Løvegade 10, Slagelse Telf. 523850



**B. Silkehoved**

SGT. MIKKELSGADE 19 - SLAGELSE

Tlf. 52 10 73

KØD  
FLÆSK  
PÅLÆG

Ved køb og salg af ejendom eller villa  
henvend Dem da til

### Anker Jensen, statseksam. ejendomsmægler

Valbygaardsvej 6, Slagelse . Telf. 52 29 95

flere og flere går til

### Renseriet »THY«

Herrestræde (v. missionshuset), Slagelse - Telefon 523802  
vi er hurtige - omhyggelige - billige

**PERSIENNER OG  
RULLEGARDINER**  
Alle reparationer udføres

**ALT MALERARBEJDE**  
udføres - Forlang tilbud

### Nygades Farvehandel og Malerfirma

Vagn Hansen - Slagelse - Telf. 520233

## AALBORG

Kør godt - kør billigt - kør med

### AALBORG MINI-CAB

TELEFON 24 800

### SØREN NIELSEN (Skinbjerg's Eftf.)

Vi fører alt i 1. kl. kød - flæsk - pålæg  
Kun en kvalitet - den bedste

REBERBANEGADE 9 . AALBORG . TELF. 20751

### Vor bager EJNER KLOKKERHOLM

Alt i brød og kager til hverdag og fest

Christiansgade 35 . Aalborg . Telf. 27 440

### BAY's Bageri

KASTETVEJ 82 . AALBORG  
TELEFON 21740

\* åben om søndagen \*

Brød og kager  
til daglig og fest  
Kun de bedste  
råvarer anvendes

Til hverdag og fest

### DANASALAT er altid bedst

Poul Paghs-gade 16 . Aalborg . Tlf. 30349

## NÆSTVED



### Lorentzen's damefrisørsalon

den moderne salon for den moderne dame  
Vinhusgade 14, Næstved . Telf. 72 21 75

### Næstved Kaffebrønderi

v. Tove Petersen

Stedet hvor man køber kaffe, the, biscuit og chokolader  
Ringstedgade 2a, Næstved . Telf. 720396

### Sydsjællands Råstof Kompagni

Opkøb af gl. jern og metaller m. m.

Blegdammen 4, Næstved . Telf. 72 12 14

»Værtindens bedste natmad«

### RUGVÆNGETS KØDUDSALG

v. Børge Erichsen

Vi har alt i kød, flæsk, pålæg og salater. De går aldrig forgæves hos os  
Rugvænget 7, Næstved . Telf. 72 31 67

### Banegårdens blad- og tobakskiosk

Alle dag- og ugeblade . Lommeromaner

KØB DIT TOBAKSFORBRUG - DET ER SÅ NEMT  
Banegårdskiosken - NÆSTVED STATION

Sygeplejeartikler . Babyartikler

BANDAGER . FODINDLÆG OG GUMMISTRØMPER

### MATERIALISTEN Kjeld O. Madsen

i Dania, Ringstedgade 1a . Telf. Næstved 72 4203

Spis Hygæa-Brød

### Næstved Brødfabrik

AADERUPVEJ 154 - NÆSTVED - TELEFON 720491



### GARAGERNE - AXELTORV NÆSTVED

v. U. Orland Pedersen - Telefon 72 34 45

Vask - Smøring - Tilbehør - Quick service

Åben hele døgnet

### Salon »BIRGITTE«

Moderne salon for moderne damer

ALT I HÅRPLEJE - FORMSKÆRING - PERMANENT

Karrebækvej 30 - Næstved - Telf. 72 34 15



### MØBELHUSET

Riddergade 10-14 - Næstved - Telf. 720651

- moderne møbler til moderne hjem  
- vi er altid til tjeneste



**SYMASKINER** til alle formål  
**STØVSUGER** med formidabel sugeevne

**SINGER Co. Symaskine Aktieselskab**

v. K. Hansen

Kindhestegade 4, Næstved . Telf. 72 44 73

### KLEIN TRIKOHL - Farveri og renseri

Næstved

Ramshered 20 - Telefon 72 08 28

Slagelsevej 9 - Telefon 72 12 47

## SØNDERBORG

### K. P. Maletzki *Bageri - Conditori - Cafe*

Bestilling modtages paa alt bagværk  
Dybbølgede 17 . Sønderborg . Tlf. 21804

### HENNING E. PETZ

VI FØRER ALT I 1. KL. KØD OG FLÆSK  
HJEMMELAVET PÅLÆG OG MEDISTERPØLSE

Oehlenschlägersgade 15 . Sønderborg . Telf. 25555

### JØRGEN HANSEN . Slagtermester

Ringgade 77, Sønderborg . Telf. 24321

Alt i 1. kl. kød, flæsk, pålæg, dybfrost -  
og så har vi den bedste spegepølse, der kan laves

### EHLERS KAFFE

Perlegade 70 - Sønderborg  
Telefon 21157

**Drøjhed**

**Fylde**

**Smag**

### A. ANDRESEN

St. Raadhusgade 4 - Telf. 2 33 49 - Sønderborg

*Anerk. ortopædisk skomagemester*

Lys petroleum



Gasolie

Fyrings diesel

Farvet benzin

Sønderborg depot

v. A. Ødis Schmidt, Brogade 15 - Telf. 2 45 15

Deres direkte olieledning

### Blikkenslager - Centralvarme - Oliefyr - Sanitet

Aut. Gas- og Vandmester **PAUL MÜLLER**  
*v/ Reinhard Müller*

Løkken 14, Sønderborg . Telf. 22768

*Sig det med blomster*

»IRIS«

Jernbanegade 17 - Sønderborg - Telefon 22266



- Danmarks mest solgte scooter...

### AKSEL THOMSEN

Aut. forhandler . Specialværksted for scootere  
Rådhusortet 11 . Sønderborg  
Telefon (044) 2 22 71



### Husqvarna Aksel Jensen

Friarmsmaskiner

Sct. Jørgensgade 43

SØNDERBORG

Fra kun kr. 895,- el. kr. 35,- pr. md.

Telefon 244 23

### POUL HØST . Murermester

*Udfører alt i murerarbejde - nyt og reparationer*

Kærvej 53 . Sønderborg . Telf. 22134

### E. M. SANDERS DAMESALON

Den moderne salon for de moderne damer

Permanent - Formskæring - Hårpleje

Grundtvigs Alle 102 - Sønderborg - Telf. 22549



## VIBORG

### KONDITIONERIET EMIL PETERSEN

VIBORG TLF. 203-1572

vi serverer god kaffe og kager  
prøv vort lækre wienerbrød og fødselsdagskringle  
tag brød med hjem

### *Spis mere fisk - det er sundt*

N. P. GABRIELSEN

Alt i årstidens fisk og fiskekonserves

Ll. Sct. Hansgade 6, Viborg

Telf. 1948

### ABC KOLONIAL V/ Henry Pedersen

Aalborgvej 72 - Viborg - Telefon 3580

KOLONIAL - KONSERVES - VIN - TOBAK

FF kaffe ★ 3% på alle varer

Lær at køre bil

hurtigt og billigt

til en fornuftig pris

**15 kr.**

pr. time

**Fiskers køreskole**

Klostervænget 16

VIBORG

Telefon 3720

*Kør godt - kør billigt - kør med*

### MINI CAB

VIBORG

TELF. 9192

*De skulle prøve en kaffefrokost i*

### KAGEBODENS CONDITORI

*midt i byens hjerte*

Sct. Hansgade 5 - Viborg - Telefon 799

## ESBJERG

**holger alexandersen**

PEDER SKRAMSGADE 9 - ESBJERG - TELEFON 27052

### BLOMSTERBODEN v/ Sigrid Raun

Torvegade 62 . Esbjerg . Telf. 28264

Altid friske blomster og grøntsager

Medlem af »Sig det med blomster«

### VESTERBYENS FARVEHANDEL

V/ Frede Alsrud

Farver - tapet - linolium - rullegardiner

Strandbygade 56 - Esbjerg - Telefon 21982

## VIBY J



### Viby Maskinstrikkeri

W. O. Ankerstjerne - Tlf. 41706

Strikkeri . Væveri

Gulvklude, karklude, håndklæder m. m.

## STRUER

### Ølbyvejens Slagter- og Vitualieferretning

v. J. Chr. Jacobsen . Ølbyvej 30 . Telf. Struer 50165

*Alt i 1. kl's kød . Flæsk . Pålæg . Salater*

Konserves og dybfrost

De ringer - vi bringer

*Det er praktisk at få lønnen indsat på en*

# LØNKONTO *i*

TJENESTEMÆNDENES SPAREKASSE

De kan vælge mellem:

**CHECKKONTO** og  
**SPAREKASSEBOG**  
*uden opsigelse*

De får en klar regnskabs-oversigt, og så får De tilmed renter af pengene, medens de står på kontoen.

**Fra lønkontoen kan der hver måned efter aftale overføres et fast beløb til en speciel opsparingskonto for tjenestemænd. På denne konto får De højeste rente.**

De behøver blot at henvende Dem til sparekassen pr. telefon – Minerva 1080 – så opgiver vi Dem det nye kontonummer, som skal meddeles Deres tjenestested.



*Der er kun fordele ved at sætte penge ind i*

## LAANE - OG SPAREKASSEN

*for*

## EMBEDS - OG BESTILLINGSMÆND

*(Tjenestemændenes Sparekasse)*

KNABROSTRÆDE 12 . KØBENHAVN K . MI 1080 . GIRO 4800

*... kun få skridt fra gågaden ...*